I'm not a robot

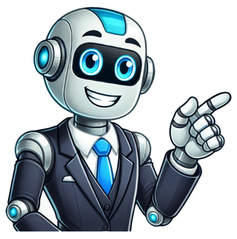

Imágenes y vídeos de CreativeVer vídeos de paz mundialExplora 21.823 fotos de stock, imágenes en alta resolución y representaciones auténticas de paz mundial, o explora imágenes de stock adicionales de paz social o world peace para encontrar la foto adecuada con el tamaño y la resolución correctos para tu proyecto.solidarity - paz mundial fotografías e imágenes de stockbanderas de la unión europea - paz mundial fotografías e imágenes de stockguardar la tierra - paz mundial fotografías e imágenes de stocknational banderas - paz mundial fotografías e imágenes de stockpersonas que forman el mundo - paz mundial fotografías e imágenes de stockchild holding a globe - paz mundial fotografías e imágenes de stockbusiness social distance - paz mundial fotografías e imágenes de stockbanderas de la unión europea - paz mundial fotografías e imágenes de stockcrowd, forming a world chart - paz mundial fotografías e imágenes de stockhands clasped - paz mundial fotografías e imágenes de stockbanderas y avión - paz mundial fotografías e imágenes de stockadorno de tierra - paz mundial fotografías e imágenes de stockcolor de las redes sociales - paz mundial fotografías e imágenes de stockconnection network - paz mundial fotografías e imágenes de stockhands holding up globe - paz mundial fotografías e imágenes de stock de 100 En el corazón de la crisis de Ucrania hay una pregunta fundamental sobre la naturaleza de la historia y la naturaleza de la humanidad: ¿es posible el cambio? ¿Pueden los seres humanos modificar su forma de comportarse o se repite la historia interminablemente y los seres humanos están condenados a repetir siempre tragedias pasadas sin que nada cambie salvo el decorado? Una corriente de pensamiento niega con rotundidad toda posibilidad de cambio. Sostiene que el mundo es una selva, que los fuertes se alimentan de los débiles y que lo único que impide que un país devore a otro es la fuerza militar. Así ha sido siempre, y así será siempre. Quienes no creen en la ley de la selva no sólo se engañan a sí mismos, sino que ponen en peligro su propia existencia. No sobrevivirán mucho tiempo. Video LV Otra corriente de pensamiento sostiene que la llamada ley de la selva no es en absoluto una ley natural. Los seres humanos la han creado, y los seres humanos pueden cambiarla. En contra de unas extendidas ideas erróneas, la primera prueba clara de guerra organizada aparece en el registro arqueológico hace sólo 13.000 años. Incluso después de esa fecha hay muchos períodos para los que carecemos de pruebas arqueológicas de guerra. A diferencia de la gravedad, la guerra no es una fuerza fundamental de la naturaleza. Su intensidad y existencia dependen de factores tecnológicos, económicos y culturales subyacentes. A medida que esos factores cambian, también lo hace la guerra. Las pruebas de semejante cambio se encuentran a nuestro alrededor. En el plazo de unas pocas generaciones, las armas nucleares han convertido la guerra entre superpotencias en un acto insensato de suicidio colectivo, lo cual ha obligado a los países más poderosos de la Tierra a encontrar formas menos violentas de resolver los conflictos. Si bien las guerras entre grandes potencias, como la segunda guerra púnica o la segunda guerra mundial, han sido un rasgo característico de gran parte de la historia, en las últimas siete décadas no ha habido ninguna guerra directa entre superpotencias. Rusia empieza a retirar parte de sus tropas cercanas a la frontera con Ucrania Archivo Durante el mismo período, la economía mundial se ha transformado y ha pasado de estar basada en los materiales a estarlo en el conocimiento. Mientras que antaño las principales fuentes de riqueza fueron recursos materiales (como minas de oro, campos de trigo y pozos de petróleo), hoy la principal fuente de riqueza es el conocimiento. Y, si bien es posible apoderarse por la fuerza de unos campos de petróleo, no es posible adquirir de ese modo el conocimiento. Como consecuencia de ello, ha disminuido la rentabilidad de la conquista. Por último, se ha producido un cambio tectónico en la cultura mundial. Muchas élites de la historia (los caudillos hunos, los jarls vikingos y los patricios romanos, por ejemplo) vieron la guerra de forma positiva. Los gobernantes, desde Sargón el Grande hasta Benito Mussolini, trataron de inmortalizarse por medio de la conquista (y artistas como Homero y Shakespeare complacieron de buen grado semejantes caprichos). Otras élites, como la Iglesia cristiana, vieron la guerra como algo malo pero inevitable. Lee también Gonzalo Aragones Sin embargo, en las últimas generaciones, por primera vez en la historia, han dominado el mundo unas élites que ven la guerra como algo malo y también evitable. Incluso personajes como George W. Bush y Donald Trump, por no hablar de las Merkels y las Arderns del planeta, constituyen una clase de personajes políticos muy diferentes de Atila el Huno o Alarico el Godo. Suelen llegar al poder con sueños de reformas interiores más que de conquistas exteriores. Y, en el ámbito del arte y el pensamiento, la mayoría de las principales figuras (desde Pablo Picasso hasta Stanley Kubrick) son más conocidos por representar los horrores irracionales del combate que por glorificar a sus artífices. Como resultado de todos esos cambios, la mayoría de los gobiernos ha dejado de ver las guerras de agresión como un instrumento aceptable para promover los propios intereses, y la mayoría de los países ha dejado de fantasear con la conquista y anexión de sus vecinos. Sencillamente no es cierto que sólo la fuerza militar sea lo que impide a Brasil conquistar Uruguay o a España invadir Marruecos. El declive de la guerra es evidente en numerosas estadísticas. Desde 1945, se ha vuelto muy poco frecuente que las fronteras internacionales se vean modificadas por una invasión extranjera, y no ha habido un país reconocido internacionalmente que haya sido completamente borrado del mapa por una conquista externa. No han faltado otros tipos de conflictos, como las guerras civiles y las insurgencias. Sin embargo, incluso teniendo en cuenta todos los tipos de conflicto, en las dos primeras décadas del siglo XXI, la violencia humana ha matado a menos personas que el suicidio, los accidentes de tráfico o las enfermedades relacionadas con la obesidad. La pólvora se ha vuelto menos letal que el azúcar. Los especialistas discuten sobre las estadísticas exactas, pero es importante mirar más allá de las matemáticas. El declive de la guerra ha sido un fenómeno tanto psicológico como estadístico. Su rasgo más importante ha sido un cambio fundamental en el significado mismo de la palabra paz. Durante la mayor parte de la historia, paz sólo significó "ausencia temporal de guerra". Cuando en 1913 se decía que había paz entre Francia y Alemania, se quería decir que los ejércitos francés y alemán no se enfrentaban directamente; sin embargo, todos sabían que una guerra entre ellos podía estallar en cualquier momento. Lee también Gonzalo AragonésMoscú | Corresponsal En las últimas décadas, paz ha pasado a significar "inverosimilitud de la guerra". Para muchos países, ser invadidos y conquistados por los vecinos se ha vuelto casi inconcebible. Vivo en Oriente Medio, de modo que sé muy bien que hay excepciones a estas tendencias. No obstante, reconocer las tendencias es al menos tan importante como ser capaz de señalar las excepciones. La "nueva paz" no es una casualidad estadística ni una fantasía hippy. Se refleja con toda claridad en presupuestos fríamente calculados. En las últimas décadas, los gobiernos de todo el mundo se han sentido lo bastante seguros para gastar una media de tan sólo un 6,5% de sus presupuestos en las fuerzas armadas, mientras que gastaban mucho más en educación, sanidad y bienestar. Rusia añadió presión a Ucrania al iniciar maniobras en Bielorrusia Archivo Tendemos a darlo por sentado, pero se trata de una novedad asombrosa en la historia de la humanidad. Durante miles de años, el gasto militar fue, con creces, la mayor partida del presupuesto de cualquier príncipe, jan, sultán o emperador. A duras penas gastaron esos gobernantes algo en educación o ayuda médica para las masas. El declive de la guerra no ha sido consecuencia de un milagro divino o de un cambio en las leyes de la naturaleza. Ha sido consecuencia de que los seres humanos han tomado mejores decisiones. Podría afirmarse que constituye el mayor logro político y moral de la civilización moderna. Por desgracia, el hecho de que proceda de una elección humana también significa que es reversible. La tecnología, la economía y la cultura siguen cambiando. El auge de las armas cibernéticas, las economías impulsadas por la inteligencia artificial y las nuevas culturas militaristas podrían dar lugar a una nueva época de guerra, peor que todo lo conocido con anterioridad. Para disfrutar de la paz, necesitamos que casi todo el mundo tome buenas decisiones. En cambio, la mala elección de un bando puede conducir a la guerra. Por esa razón, la amenaza rusa de invadir Ucrania debería preocupar a cualquier habitante de la Tierra. Si vuelve a convertirse en norma que los países poderosos devoren a sus vecinos más débiles, eso afectará al modo en que se siente y se comporta la gente de todo el mundo. El primer y más obvio resultado de un regreso a la ley de la selva sería un marcado aumento del gasto militar a expensas de todos los demás. El dinero que debería destinarse a maestros, enfermeras y trabajadores sociales se destinaría en cambio a tanques, misiles y armas cibernéticas. Lee también Fernando García La vuelta a la selva también socavaría la cooperación mundial en problemas como la prevención del cambio climático catastrófico o la regulación de tecnologías disruptivas como la inteligencia artificial y la ingeniería genética. No es fácil colaborar con países que se preparan para acabar con uno. Y, a medida que se aceleren tanto el cambio climático como la carrera armamentística de la inteligencia artificial, no dejará de aumentar la amenaza de un conflicto armado, con el consiguiente cierre de un círculo vicioso que bien podría significar la destrucción de nuestra especie. Si uno cree que el cambio histórico es imposible y que la humanidad nunca ha salido y nunca saldrá de la selva, la única elección posible es decidir si se quiere ser depredador o presa. Si se les diera la posibilidad de elegir, la mayoría de los dirigentes preferiría pasar a la historia como unos depredadores alfa y añadir sus nombres a la lúgubre lista de conquistadores que los desafortunados alumnos están condenados a memorizar para aprobar los exámenes de historia. Sin embargo, ¿es posible el cambio? ¿Y si la ley de la selva fuera una elección y no una fatalidad? De ser así, cualquier dirigente que decidiera conquistar a un vecino pasaría a ocupar un lugar especial en la memoria de la humanidad, un lugar mucho peor que el ocupado por el Tamerlán de turno. Pasaría a la historia como el hombre que echó a perder nuestro mayor logro. Justo cuando pensábamos que habíamos salido de la selva, nos hizo volver a ella. No sé lo que ocurrirá en Ucrania. Sin embargo, como historiador, creo en la posibilidad del cambio. No creo que sea ingenuidad, sino realismo. La única constante de la historia humana es el cambio. Y eso es algo que quizás podamos aprender de los ucranianos. Durante muchas generaciones, los ucranianos apenas han conocido otra cosa que tiranía y violencia. Soportaron dos siglos de autocracia zarista (que acabó por derrumbarse en medio del cataclismo de la primera guerra mundial). Un breve intento de independencia fue rápidamente aplastado por el Ejército Rojo, que restableció el dominio ruso. Los ucranianos vivieron entonces la terrible hambruna del Holodomor provocada por el hombre, el terror estalinista, la ocupación nazi y décadas de abrumadora dictadura comunista. Cuando la Unión Soviética se derrumbó, la historia pareció garantizar que los ucranianos volverían a la senda de la brutal tiranía, ¿qué otra cosa conocían? Militares ucranianos patrullan el frente del este de Ucrania Archivo Sin embargo, eligieron otra cosa. A pesar de la historia, a pesar de la pobreza extrema y a pesar de obstáculos en apariencia insuperables, los ucranianos establecieron una democracia. En Ucrania, a diferencia de Rusia y Bielorrusia, los candidatos de la oposición sustituyeron una y otra vez a los antiguos dirigentes. Enfrentados a la amenaza de la autocracia en 2004 y 2013, los ucranianos se rebelaron en dos ocasiones para defender su libertad. Su democracia es algo nuevo. Como también lo es la "nueva paz". Ambas son frágiles y puede que no duren mucho. Pero ambas son posibles y pueden echar raíces profundas. Todo lo viejo fue alguna vez nuevo. Al final, todo depende de las decisiones humanas. Copyright © Yuval Noah Harari 2022. Yuval Noah Harari es historiador, filósofo y autor Sapiens (2014), Homo Deus (2016) y la serie Sapiens. una historia gráfica (2020-2021). Es profesor de Departamento de Historia de la Universidad Hebrea de Jerusalén y cofundador de Sapienship, una empresa de impacto social. © 2022 The Economist Newspaper Limited. All rights reserved. Traducción: Juan Gabriel López Guix Participa en el Debate Participación Imágenes de la paz son representaciones visuales que evocan sentimientos de serenidad, esperanza y unidad. Estas imágenes suelen capturar momentos, símbolos o escenas que promueven ladiplomacia y la coexistencia pacífica entre naciones, comunidades y personas. El uso de representación visual, como imágenes de la paz, es fundamental para comunicar y difundir mensajes de entendimiento y armonía en un mundo a menudo dividido.¿Por qué son importantes las imágenes de la paz?Las imágenes de la paz trasmiten mensajes profundos que pueden resonar en diversas culturas y contextos. A continuación, exploramos algunas razones clave por las cuales estas imágenes son esenciales en nuestra sociedad actual:Promueven la comprensión intercultural.Fomentan la empatía y el respeto mutuo.Inspiran acciones y movimientos hacia la justicia.Sirven como motivación visual para iniciativas pacifistas y humanitarias.Al capturar escenas de paz y colaboración, se fomenta una cultura de respeto y entendimiento entre las diferencias.El lenguaje universal de las imágenesLas imágenes son un lenguaje que trasciende barreras idiomáticas y geográficas. A través de fotografias, ilustraciones y otros tipos de visuales, las imágenes de la paz pueden ser entendidas por cualquier persona, sin importar su origen o contexto.Por ejemplo, una fotografía de un abrazo entre personas de diferentes culturas puede ser un símbolo poderoso de unidad y entendimiento. Este tipo de representación visual ayuda a desmantelar prejuicios y construir puentes entre diferentes comunidades.Elementos comunes en imágenes de la pazLas imágenes de la paz suelen incluir elementos simbólicos que se asocian con la tranquilidad y la no violencia. Algunos de estos elementos incluyen:Palomas, que simbolizan la paz en muchas culturas.Ramas de olivo, un antiguo símbolo de conciliación.Corazones, representando amor y compasión.Manos unidas, simbolizando colaboración y unidad.Estos símbolos se combinan frecuentemente con colores armónicos y paisajes serenos, que ayudan a provocar un sentimiento de calma y bienestar.Historia y simbolismo en las imágenes de la pazEl uso de imágenes de la paz tiene raíces profundas en la historia. Desde las antiguas civilizaciones hasta la actualidad, la representación de la paz ha jugado un papel crucial en la comunicación de ideales y aspiraciones humanas. Las culturas han utilizado imágenes para expresar tanto la tristeza de la guerra como el anhelo de la paz.Referencias históricasA lo largo de la historia, varios artistas y movimientos han centrado su obra en imágenes de paz. Durante la guerra fría, por ejemplo, artistas usaron imágenes distintivas para abogar por la armonía mundial, transmitiendo la necesidad de reconciliación y entendimiento internacional.En el ámbito político, los movimientos por la paz han utilizado estas imágenes para promover campañas y concienciar a masivas poblaciones sobre la importancia de la paz. La famosa imagen de la paloma de Picasso, empleada en la Primera Exposición Internacional de la Paz en 1949, es un ejemplo emblemático que simboliza un deseo colectivo de la humanidad.El simbolismo de la palomaLa paloma es uno de los más destacados símbolos de paz en el mundo. Se asocia comúnmente con el concepto de tranquilidad y esperanza. A menudo, se ve a la paloma volando o llevando una rama de olivo. Este símbolo es esencial en la iconografía de la paz, utilizado en varios contextos culturales y religiosos.Cómo utilizan las imágenes de la paz las organizacionesLas imágenes de la paz son recursos estratégicos que diversas organizaciones utilizan para comunicar sus mensajes de manera efectiva. Desde organizaciones no gubernamentales hasta agencias de noticias, todas emplean este tipo de imágenes para amplificar su voz y generar conciencia sobre la paz.Campañas visuales en medios socialesEn la era digital, las plataformas de redes sociales se han convertido en canales críticos para la difusión de imágenes de paz. Estas imágenes no solo atraen la atención, sino que también fomentan la participación del público. Por ejemplo:Las campañas como #PeaceOneDay utilizan imágenes meditativas y coloridas para promover la paz y la colaboración internacional, canalizando los esfuerzos de millones de personas y teniendo un impacto significativo en la percepción pública.El uso de imágenes en la educaciónLas imágenes de la paz también tienen un lugar en el ámbito educativo. Los educadores las incorporan en clases y materiales de aprendizaje para enseñar a los estudiantes sobre la importancia de la paz para la humanidad.Mediante la utilización de imágenes en libros de texto, presentaciones y exposiciones, los docentes pueden inspirar a las nuevas generaciones a valorar la paz y cultivar un sentido de responsabilidad social. Este enfoque educativo es fundamental para construir cimientos de paz en las próximas generaciones.Las diferentes formas de imágenes de pazLas imágenes de la paz pueden presentarse en variadas formas artísticas y comunicativas, desde fotoperiodismo hasta obras de arte contemporáneo.Fotografía documentalEl fotoperiodismo juega un papel esencial en la representación de la paz, capturando momentos significativos de reconciliación, solidaridad y compasión entre personas y comunidades. Las fotografías pueden narrar historias poderosas e inspirar a la acción cuando se muestran en contextos apropiados. Los reporteros visuales a menudo están en el frente para captar imágenes impactantes que destacan la lucha por la paz y la justicia en diversas partes del mundo, creando un llamado a la acción.Arte contemporáneoLos artistas modernos también utilizan imágenes de la paz para explorar conceptos a través de la pintura, escultura y otras formas de expresión creativa. Estas obras suelen invitar a la reflexión y ofrecen nuevas perspectivas sobre el concepto de paz.Una conocida obra del artista Banksy representa un girl con una paloma de la paz, simbolizando la esperanza de que las futuras generaciones puedan disfrutar de un mundo libre de violencia. Este tipo de arte crea conexión y provoca diálogos esenciales sobre los postulados de la paz.Impacto de las imágenes de la paz en la sociedadLas imágenes de la paz tienen un profundo impacto emocional y social. Estas representaciones pueden ser catalizadoras de cambio social y pueden ser un poderoso recordatorio de la humanidad compartida. A continuación se explora el impacto de estas imágenes en diversos contextos socio-políticos.Activismo y cambio socialLas imágenes de paz han sido un elemento crucial en movimientos de protesta y campañas por la justicia social. Mediante su uso estratégico, los activistas pueden atraer la atención de la opinión pública hacia diversos problemas, como la violencia armada, la guerra y la desigualdad. Las imágenes de la paz se intercalan en las narrativas de cambio social y justicia.Aumento de la conciencia colectivaLa presentación visual de la paz crea un sentido común de responsabilidad compartida entre las personas. Este sentimiento puede inspirar la solidaridad entre comunidades que de otro modo habrían permanecido divididas. La representación visual de la paz puede desafiar las percepciones y promover un clima de aceptación y armonía.Rol en la resolución de conflictosLas imágenes de la paz pueden jugar un papel preventivo en la reducción de tensiones ásperas entre diferentes grupos en conflicto. Estas representaciones pueden servir como un llamado a la paz y crear un espacio para el diálogo abierto, demostrando una representación de lo que el entendimiento mutuo podría lograr. Las imágenes no solo representan aspiraciones, sino que también pueden empezar a formar la base de negociaciones y acuerdos en situaciones de conflicto.Conclusiones y reflexiones finales sobre las imágenes de la pazA través de este recorrido por las imágenes de la paz, es evidente que estas representaciones visuales son fundamentales en la construcción de un mundo más unido y comprensivo. Desde su poder en la educación y el arte, hasta su utilización en campañas de activismo, las imágenes de paz son cercanas y accesibles, llevándonos a un futuro compartido donde la paz no solo es un ideal, sino una realidad.Para más información sobre imágenes de paz o sobre cómo contribuir a iniciativas relacionadas, puedes visitar:Wikipedia sobre la pazPeace One DayNaciones Unidas – Paz y SeguridadEl simbolismo en las imágenes de la pazImágenes de la paz son representaciones visuales que evocan la tranquilidad, la armonía y la ausencia de conflicto. Estas imágenes sirven como herramientas poderosas en la comunicación de valores universales, fomentando reflexiones sobre la paz y la convivencia. A menudo, se utilizan en campañas, arte y educación para transmitir el mensaje de un mundo más unido. ¿Qué Son las Imágenes de la Paz?Imágenes de la paz se refieren a una variedad de representaciones visuales que capturan la esencia de la tranquilidad y la ausencia de conflicto. Estas imágenes pueden incluir símbolos como la paloma, el ramo de olivo, o incluso paisajes que transmiten calma. Se utilizan en muchos contextos, desde campañas sociales hasta trabajos artísticos, para inspirar y motivar un cambio positivo en la sociedad.Importancia en la Comunicación VisualEl uso de imagenes de la paz en la comunicación permite a las personas integrar conceptos complejos en representaciones simples y directas. Esto facilita que un mensaje sobre la paz sea entendido y asimilado de manera más efectiva. Además, estas imágenes pueden ser catalizadores para promover el entendimiento y la reconciliación en contextos de conflicto.Contexto Cultural y SocialLas imágenes de la paz han evolucionado a lo largo de los años y su significado puede variar entre culturas. Por ejemplo, en la cultura occidental, la paloma es un símbolo ampliamente reconocido. En otras culturas, la paz puede ser representada de diversas maneras, reflejando las tradiciones y creencias locales.Historia de las Imágenes de la PazEl simbolismo asociado con las imagenes de la paz tiene raíces antiguas. Desde la antigüedad, sociedades han utilizado imágenes para comunicar mensajes sobre la negociación, la amistad y la cooperación. A lo largo de la historia, estos símbolos han sido adoptados en diferentes movimientos pacifistas.La Paloma como Símbolo de PazLa imagen de la paloma con un ramo de olivo es quizás uno de los símbolos más reconocidos. Esta representación se remonta a la historia bíblica de Noé, donde la paloma regresó con una rama de olivo, indicando que las aguas se habían calmado. Este símbolo es utilizado en muchas culturas y ha transcendido religiones, convirtiéndose en un ícono universal de paz.Arte y Representaciones VisualesA lo largo de la historia del arte, artistas han explorado el tema de la paz a través de sus obras. Desde las pinturas de la paz en la antigüedad hasta el arte contemporáneo, se pueden observar diversas interpretaciones de imagenes de la paz. Obras como «La paz» de Pablo Picasso demuestran cómo el arte puede ser un vehículo poderoso para expresar anhelos de reconciliación y unidad.Aplicaciones Prácticas de las Imágenes de la PazLas imágenes de la paz son utilizadas en diferentes áreas, incluyendo la educación, el activismo y el arte. Estas representaciones son eficaces para conectar emocionalmente con el público, creando un impacto que trasciende el simple acto de visualización.En EducaciónLas imágenes de la paz son herramientas valiosas en el ámbito educativo. Se pueden utilizar para enseñar a los jóvenes sobre la importancia de la resolución de conflictos, la empatía y la comprensión cultural. Incorporar estas imágenes en el aula también puede motivar a los estudiantes a participar en actividades de voluntariado y proyectos comunitarios.En ActivismoMovimientos por la paz han utilizado imagenes de la paz como parte de sus campañas para fomentar cambios sociales. Estas imágenes actúan como emblemas que convierten una idea en un símbolo reconocible, aumentando la visibilidad de la causa y atrayendo a más participantes.Imágenes de la Paz en el Contexto ActualEn la era digital, las imágenes de la paz han encontrado un nuevo hogar en las plataformas de redes sociales. Aquí, la rapidez de la comunicación visual permite que los mensajes de paz se difundan rápidamente entre audiencias globales.Redes Sociales y Comunicación DigitalLas redes sociales han democratizado la creación y distribución de imágenes, lo que permite a cualquier persona convertirse en un defensor de la paz. Las campañas virales, a menudo impulsadas por imágenes emotivas, pueden generar un fuerte sentido de comunidad y solidaridad a nivel local y global.Impacto en la SociedadEl uso de imagenes de la paz en la comunicación digital puede influir significativamente en la percepción pública de los problemas sociales. Las imágenes atractivas y bien diseñadas pueden atraer la atención hacia crisis poco atendidas y movilizar a las personas a actuar, ya sea a través de donaciones o participación en eventos de concienciación.Ejemplos de Imágenes de la Paz en el Arte ContemporáneoEl arte contemporáneo utiliza frecuentemente imagenes de la paz para abordar temas actuales de forma crítica y provocativa. Estas piezas de arte pueden inspirar conversaciones sobre la paz y la reconciliación en un mundo cada vez más dividido.Artistas RenombradosArtistas como Banksy han utilizado su arte callejero para abordar problemas de paz y conflicto. Sus imágenes no solo son visualmente impactantes, sino que también llevan un mensaje poderoso que invita a la reflexión y la discusión.Diseño Gráfico y Campañas VisualesEl diseño gráfico juega un papel fundamental en la creación de imagenes de la paz para campañas visuales. Organizaciones no gubernamentales y movimientos sociales aprovechan estas imágenes para atraer la atención del público y comunicar sus mensajes de manera efectiva.Imágenes de la Paz y el FuturoEl futuro de las imagenes de la paz parece prometedor, ya que cada vez más personas se convierten en defensores de la paz y la justicia social. La evolución de la tecnología y el arte continuará influyendo en las representaciones visuales, creando nuevas formas de comunicación que nos inspiren a trabajar por un mundo mejor.Innovaciones TecnológicasLas innovaciones en tecnología visual, como la realidad aumentada y la inteligencia artificial, ofrecen nuevas oportunidades para crear imagenes de la paz impactantes. Estos avances pueden ayudar a contar historias de forma más inmersiva y emocional, acercando a las personas al mensaje de paz.Colaboraciones Globales por la PazIniciativas internacionales también están utilizando imagenes de la paz para unir a comunidades de todo el mundo. Estas colaboraciones no solo enriquecen las narrativas de paz, sino que también enfatizan la importancia de la unidad y la diversidad en la lucha por un futuro mejor.Enlaces Externos RelacionadosImágenes de la paz en la historia del arteImágenes de la paz: Representaciones que trascienden el tiempoImágenes de la paz son representaciones artísticas que evocan la tranquilidad, la armonía y el deseo de un mundo sin conflictos. A lo largo de la historia, estas imágenes han sido un símbolo poderoso en la lucha por los derechos humanos y la promoción de la paz en distintas culturas. Explorar el significado y los diversos contextos de estas imágenes nos ayuda a comprender su impacto y su importancia en nuestra sociedad contemporánea.El significado de las imágenes de la pazDefinición y simbolismoImágenes de la paz son aquellas representaciones visuales que simbolizan la serenidad, la unión y la ausencia de violencia. Estas representaciones pueden variar en estilo y técnica, abarcan desde pinturas y esculturas hasta fotografías y gráficos digitales. A menudo incluyen elementos como palomas, ramas de olivo, corazones y manos entrelazadas, todos ellos asociados con la paz y la búsqueda de un mundo mejor.Contexto históricoA lo largo de la historia, las imágenes de la paz han adoptado diferentes significados en función de los contextos sociales y políticos. En momentos de guerra, estas representaciones han servido como un recordatorio de la importancia de resolver los conflictos de manera pacífica. Uno de los ejemplos más emblemáticos es la paloma de la paz, que se ha convertido en un símbolo universalmente reconocido, utilizado por movimientos pacifistas en todo el mundo.Impacto en la cultura popularLas imágenes de la paz también han tenido un lugar destacado en la cultura popular. Desde canciones icónicas hasta carteles y campañas publicitarias, estas representaciones han sido utilizadas para promover ideales de armonía y unidad. Artistas y cineastas han recurrido a las imágenes de la paz como una forma de inspirar y motivar a las personas a luchar por la justicia y la igualdad.El uso de imágenes de la paz en campañas socialesMovimientos de derechos civilesLas imágenes de la paz han jugado un papel crucial en movimientos de derechos civiles a lo largo de la historia. Durante la lucha por los derechos civiles en Estados Unidos, por ejemplo, imágenes de pacifistas y manifestantes armados solo con carteles y consignas de paz ayudaron a sensibilizar y movilizar al público en contra de la violencia racial.Campañas internacionalesA nivel internacional, organizaciones como la ONU han utilizado imágenes de la paz en sus campañas para fomentar la cooperación entre naciones. La representación de la paz se ha convertido en un componente clave en iniciativas que buscan terminar con conflictos y promover el diálogo entre culturas. A través de herramientas visuales, se busca generar conciencia sobre la importancia de la paz en el desarrollo sostenible y el bienestar global.El arte como medio de cambioEl arte ha servido como un potente vehículo para transmitir mensajes de paz. A través de murales, esculturas y exposiciones, artistas de distintas partes del mundo han utilizado sus talentos para expresar la necesidad de paz y reconciliación. Estas imágenes de la paz no solo embellecen el entorno, sino que también provocan reflexiones sobre nuestro comportamiento hacia la humanidad y el medio ambiente.Tipos de imágenes de la pazDibujos y pinturasLas imágenes de la paz han sido plasmadas en diversas formas de arte, desde la pintura clásica hasta el arte moderno. Artistas como Pablo Picasso han realizado obras icónicas, como «La paloma de la paz», que se han convertido en símbolos permanentes. Otras representaciones en lienzo pueden centrar escenas de reconciliación y el abrazo entre diferentes culturas.Fotografías impactantesLas fotografías han capturado momentos históricos donde la simbología de la paz ha tomado protagonismo. Imágenes de manifestaciones pacíficas, protestas y acciones humanitarias destacan la lucha por un mundo mejor y sirven de testimonio para las futuras generaciones. La fotografía, por su naturaleza realista, conecta emocionalmente con el espectador, multiplicando el impacto del mensaje de paz.Gráficos y arte digitalEn la era digital, las imágenes de la paz se han trasladado a plataformas en línea, donde artistas gráficos e ilustradores crean obras que son compartidas en redes sociales. Esta forma de arte contemporáneo busca sensibilizar a las personas sobre temas de urgencia, como la violencia, el racismo y la guerra. Su difusión a través de internet ha permitido que estos mensajes lleguen a un público más amplio, trasmitiendo la necesidad urgente de paz en un mundo dividido.Imágenes de la paz en la educaciónPromoviendo la paz en las aulasLas imágenes de la paz son utilizadas en programas educativos para fomentar la empatía y la resolución de conflictos entre estudiantes. A través de lecciones que incluyen arte, literatura y discusiones sobre la paz, los educadores pueden moldear la mentalidad de la próxima generación, haciendo hincapié en la importancia de la paz en la vida cotidiana.Proyectos artísticos en escuelasNumerosas instituciones educativas organizan proyectos donde los alumnos crean sus propias imágenes de la paz. Estas actividades no solo permiten a los niños expresar sus pensamientos sobre la paz, sino que también fomentan un sentido de comunidad y colaboración, ayudando a construir un ambiente escolar más armonioso.El futuro de las imágenes de la pazNuevas tecnologías y mediosCon el avance de las tecnologías, las imágenes de la paz están evolucionando. La realidad virtual y la inteligencia artificial han dado paso a nuevas formas de representación que permiten a las personas experimentar, en contexto, el valor de la paz. Estas innovaciones pueden ayudar a difundir aún más el mensaje de paz a nivel global, ofreciendo experiencias inmersivas.Colaboraciones artísticas globalesEl futuro también será testigo de colaboraciones entre artistas de diferentes países que se unirán para crear imágenes de la paz. Estas iniciativas buscan compartir perspectivas y construir puentes culturales mediante el arte, resaltando que la lucha por la paz es un esfuerzo colectivo que trasciende fronteras y divisiones.Conclusiones sobre imágenes de la pazLas imágenes de la paz poseen un profundo significado que va más allá de la mera representación artística. Estas obras reflejan el anhelo humano de tranquilidad y unidad, y han sido utilizadas a lo largo de la historia para promover ideales de justicia y dignidad. A medida que avanzamos hacia el futuro, la importancia de estas representaciones solo seguirá creciendo, recordándonos que la paz es un objetivo que todos debemos perseguir activamente.Las imágenes de la paz son un legado cultural, un recordatorio constante de que cada uno de nosotros tiene el poder de contribuir a un mundo más pacífico. Buscar por imagen o vídeoEssentialsNuestra biblioteca creativa no tiene contenido generado con IAElige tus imágenes con confianza sabiendo que nuestra biblioteca creativa no tiene contenido generado con IA, por lo que tus búsquedas solo te proporcionarán imágenes seguras y de alta calidad en las que puedas confiar.cultura global - paz mundial fotografías e imágenes de stocksix flags - paz mundial fotografías e imágenes de stockred social - paz mundial fotografías e imágenes de stock de 100Convierte cualquier imagen que no te acabe de convencer “del todo” en “algo perfecto”.Mira cómo puedes modificar las imágenes existentes, o generar otras completamente nuevas, para adaptarlas exactamente a tus necesidades.Descubre la IA ilimitada Además la paz y la seguridad constituyen objetivos relacionados con el desarrollo humano y sostenible, pues... Leer documento completo Regístrate para leer el documento completo. Seguimos en el mes de María y según van pasando los días, van apareciendo nuevas contradicciones; en algunos países seguimos con cuarentena más estricta. En Chile a penas se puede ir a misa (5 personas por templo); en Ecuador no podemos salir los fines de semana; en Colombia han tenido una verdadera revuelta social por unas leyes que intentó pasar el gobierno; en Guatemala, en México, en Venezuela, en todos los sitios estamos sufriéndola y, en definitiva, estamos en tiempos convulsos. Por eso el Evangelio del día de hoy nos viene al pelo: “La paz les dejo, Mi paz les doy. La paz que Yo les doy no es como la paz que da el mundo. Que no haya en ustedes angustia ni miedo”. (Jn 14, 27) El mensaje de Cristo es claro, no haya entre ustedes angustia ni miedo. La angustia es una respuesta psicológica, se caracteriza por aparecer como reacción ante los síntomas de la ansiedad, de un peligro desconocido. Es un estado emocional intenso interpretado como algo muy desagradable e insoportable. El Señor nos dice: «no tengan ni angustia ni miedo». JESÚS NOS PROMETE LA PAZ DE DIOS El Evangelio de Juan nos refleja primero esa confusión y el despiste de los discípulos en los últimos días de Jesús. Un trabalenguas difícil de entender si no se lee desde la Resurrección de Jesús, con esa clave. El Maestro se está despidiendo de ellos y quiere transmitirles su legado: Mi paz les dejo, Mi paz les doy, la paz de Dios y el amor del Padre. No es la paz del mundo la ausencia de conflictos, la convivencia pacífica, el equilibrio contractual, sino esa otra paz que habita en el corazón del creyente. Esa paz que es completamente distinta a la angustia. La paz que da amar al Padre y sentir el amor del Padre; querer hacer Su voluntad, sabiendo que es el mayor bien que podemos recibir. Dios nos ama como Padre, con un amor compasivo y misericordioso, que nos acoge y sostiene, que nos da la paz interior y la fuerza necesaria para cumplir su voluntad. Jesús nos deja Su paz, una paz que ha vencido al pecado y al maligno, que implica un cambio en los valores del mundo. Esa paz es un don de Dios, fruto del perdón y de la misericordia de Dios, que hemos de hacer presente en las relaciones y sociedades de nuestro mundo. FRUTO DE LA JUSTICIA Y DON DE DIOS Anunciar la Resurrección del Señor, es llevar paz a los corazones de la gente, es tener la valentía de transmitir el perdón y la misericordia que nos llegan del propio Jesús y que nos obligan a ser trabajadores de la paz, a difundir la bienaventuranza de Dios: «Dichosos los que trabajan por la paz, porque serán llamados hijos de Dios». (Mt 5, 9) La paz que se opone al mal, al odio, a la desigualdad, a la marginación. La paz que es fruto de la justicia y que es don de Dios. Es una enorme tarea que hemos heredado de Jesús. Los cristianos tenemos que llevar la paz al mundo y eso significa que nos convertimos en mensajeros de una forma de vida al estilo de Jesús, una forma de comportarnos priorizando a los más pequeños, a los desechados o menos atendidos en la sociedad. Cuando san Josemaría estuvo en Latinoamérica, le preguntó una chica en Argentina ¿qué es lo que quería que hagamos sus hijos sudamericanos? Y te pongo la respuesta porque me parece que nos puede ayudar a conversar con Jesús más profundamente. (Audio original) «Cuando usted se vaya, Padre, ¿qué quiere dejarnos en el corazón a todos sus hijos sudamericanos? Que sembréis la paz y la alegría por todos lados; que no digáis ninguna palabra molesta para nadie; que sepáis ir del brazo de los que no piensan como vosotros. Que no os maltrateis jamás; que seáis hermanos de todas las criaturas, sembradores de paz y de alegría…» SEMBRADORES DE PAZ Y DE ALEGRÍA Ser sembradores de paz y de alegría exige de nosotros que no digamos cosas tan hirientes a los demás. Que, aunque tengamos un pensamiento distinto, estemos dispuestos a andar del brazo, de estar juntos, de no poner separaciones, de no hacernos odiosos a los demás pensando en que: tal vez ellos no lo hacen bien o que no siguen la doctrina… tantas cosas que nos pueden venir a la cabeza y que, en definitiva, nos alejan de nuestros hermanos. Ser sembradores de paz y de alegría. Paz para hacer valer la justicia y la hermandad en nuestras vidas, para reclamar unas formas más justas de organización social, un nuevo equilibrio de valores, que permita que las personas interioricen el mensaje de salvación y puedan vivir de acuerdo a los planes de Dios. Así nuestro saludo de paz cobra sentido desde la serenidad interior que Dios nos da. Y hacemos que la paz se instale en nuestro mundo y entre nuestra gente. ¡Que la paz de Dios, el trabajo por los más pequeños, esté con todos nosotros¡ Es una cosa que nos puede ayudar a movernos: ser sembradores de paz y alegría. EJEMPLO DE LUCHA PERSONAL En la vida de san Josemaría esto es interesante: realmente, con el genio que tenía y las dolencias físicas y morales que sufrió a lo largo de la vida, sólo la lucha por la santidad explica que no se le agriara el carácter; al contrario, los relatos de quienes le conocieron de cerca, señalan su juventud, su buen humor, su alegría. Su carácter fuerte, pero esa lucha constante por no hacer sentir la amargura a los demás. Siempre se destacaba como persona perennemente serena, sin altibajos ni cambios de humor repentinos. Mantuvo siempre un perfecto dominio sobre los movimientos de su carácter (esa era la forma de transmitir paz). Desde luego, no era insensible a los acontecimientos que le ocurrían, pero actuaba con paz y fortaleza, por fuertes que fueran los problemas, las alegrías o los dolores. Reaccionaba así, era un sembrador de paz y de alegría. Y eso es lo que debemos de buscar nosotros, ser sembradores de paz y de alegría. Una paz que se siembra solamente desde la oración personal. Porque es en la oración personal donde, en definitiva, escuchamos la voz de Dios. Y a veces no es que la escuchemos físicamente, por ejemplo en estos minutos de oración que estamos haciendo con el Señor. ORACIÓN PERSONAL «Y hablando contigo Jesús, a veces tal vez no te escucharemos directamente, pero sí que dispones nuestra alma para escucharte más, para que estemos atentos a lo largo del día para poder entender qué es lo que quieres de nosotros». A veces vamos a la oración con ganas de descubrir la voluntad de Dios: ¿qué es lo que Dios quiere de mí? ¿qué es lo que Dios quiere de mí? ¿cuál es la voluntad de Dios? Y, a veces, Dios lo que quiere es que nos pongamos al lado de Él y que esperemos. Igual que el padre cuando tiene un hijo pequeñito y el hijo pequeñito está: ”¿qué quieres papá, qué quieres papá? Quiero que te pongas al lado mío y que descanses conmigo un rato, que me acompañes, quiero disfrutar de tu compañía; pero ¿qué quieres de mí, cuál es tu voluntad…? ¡Que estés al lado mío!”. Cuántas veces nos pasa lo mismo que estamos intentando saber cuál es la solución a todos los problemas. Cuando lo que quiere el Señor, en la oración, es tenernos al lado suyo, simplemente, disfrutar de nuestra compañía. JESÚS, PONER LA MIRADA FIJA EN TI Cuando uno se da cuenta de que la oración es estar con Dios y disfrutar de Su compañía, a veces, sin decir ninguna palabra más, entonces su carácter va cambiando porque se dispone a ser sembrador de paz y de alegría, ahí donde esté. Si por tener fija la mirada en Dios sabes mantenerte sereno ante las preocupaciones, si aprendes a olvidar las pequeñeces, los rencores, las envidias, te ahorrarás la pérdida de muchas energías que te hacen falta para trabajar con eficacia en el servicio de los hombres que te hacen falta para ser un verdadero sembrador de paz y de alegría. Ponemos estas intenciones en las manos de la Regina Pacis, la Reina de la Paz, para que nos ayude a ser sembradores en todos momentos de paz y de alegría.